

Instituto Municipal de  
Previdência Social de Jales

# Audiência Pública Prestação de Contas e de Governança de 2022



**30 ANOS**

**1993-2023**



# MÓDULOS DA AUDIÊNCIA PÚBLICA

| 1ª PARTE  | 2º PARTE   | 3º PARTE   | 4º PARTE   |
|---|--|--|--|
| <b>INTRODUÇÃO,<br/>DADOS ESTADÍSTICOS<br/>E MOVIMENTAÇÃO<br/>DE SEGURADOS</b> | <b>RESULTADO DA<br/>POLÍTICA E DOS<br/>INVESTIMENTOS DO<br/>EXERCÍCIO DE 2022</b>              | <b>RESULTADO<br/>FINANCEIRO E<br/>ORÇAMENTÁRIO DE<br/>2022</b>                           | <b>DADOS ATUARIAIS<br/>E OUTROS ASSUNTOS</b>   |
| <b>Apresentadores<br/>Marisley B. Nascimento e<br/>Claudir Balestreiro</b>    | <b>Apresentadores:<br/>Jorge Paulo Guzzo –<br/>Responsável Técnico pelos<br/>Investimentos</b> | <b>Apresentador:<br/>Luiz Antônio Abra -<br/>Presidente do Conselho<br/>Deliberativo</b> | <b>Apresentador:<br/>Claudir Balestreiro –<br/>Superintendente do IMPS<br/>JALES</b> |

# Objetivos da Audiência Pública

**Transparência**

**Controle Social**

**Conhecimento sobre a situação  
financeira e Atuarial do RPPS**

**Ação prevista no Pró-Gestão RPPS**

# O QUE É O PRO-GESTÃO RPPS?

É um programa de certificação institucional que tem por objetivo incentivar os Regimes Próprios de Previdência a adotarem melhores práticas de gestão previdenciária, através de ações nas seguintes áreas:

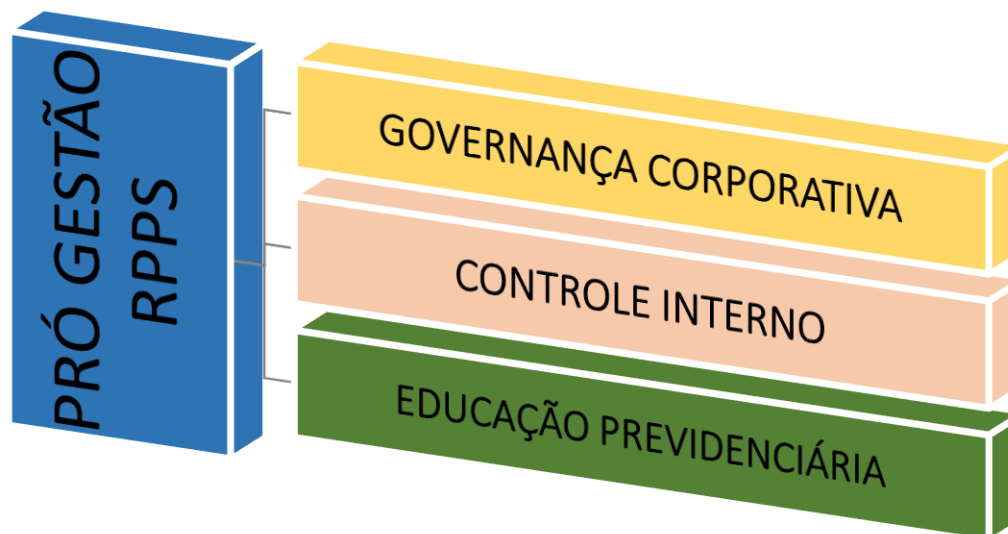

# O I.M.P.S. DE JALES

➤ **Criação: LC nº 17/1993, de 31/05/1993( 30 ANOS)**

**FINALIDADE PRINCIPAL: garantir aos seus segurados meios indispensáveis de manutenção, por motivo de aposentadoria ou por morte daqueles de quem dependiam economicamente.**

➤ **AGRANGÊNCIA.**

❖ **Todos os servidores públicos titulares de cargos efetivos dos Poderes Executivo e Legislativo e do IMPS JALES.**

❖ **Dependentes.**

# I.M.P.S. DE JALES ESTRUTUTURA ORGANIZACIONAL

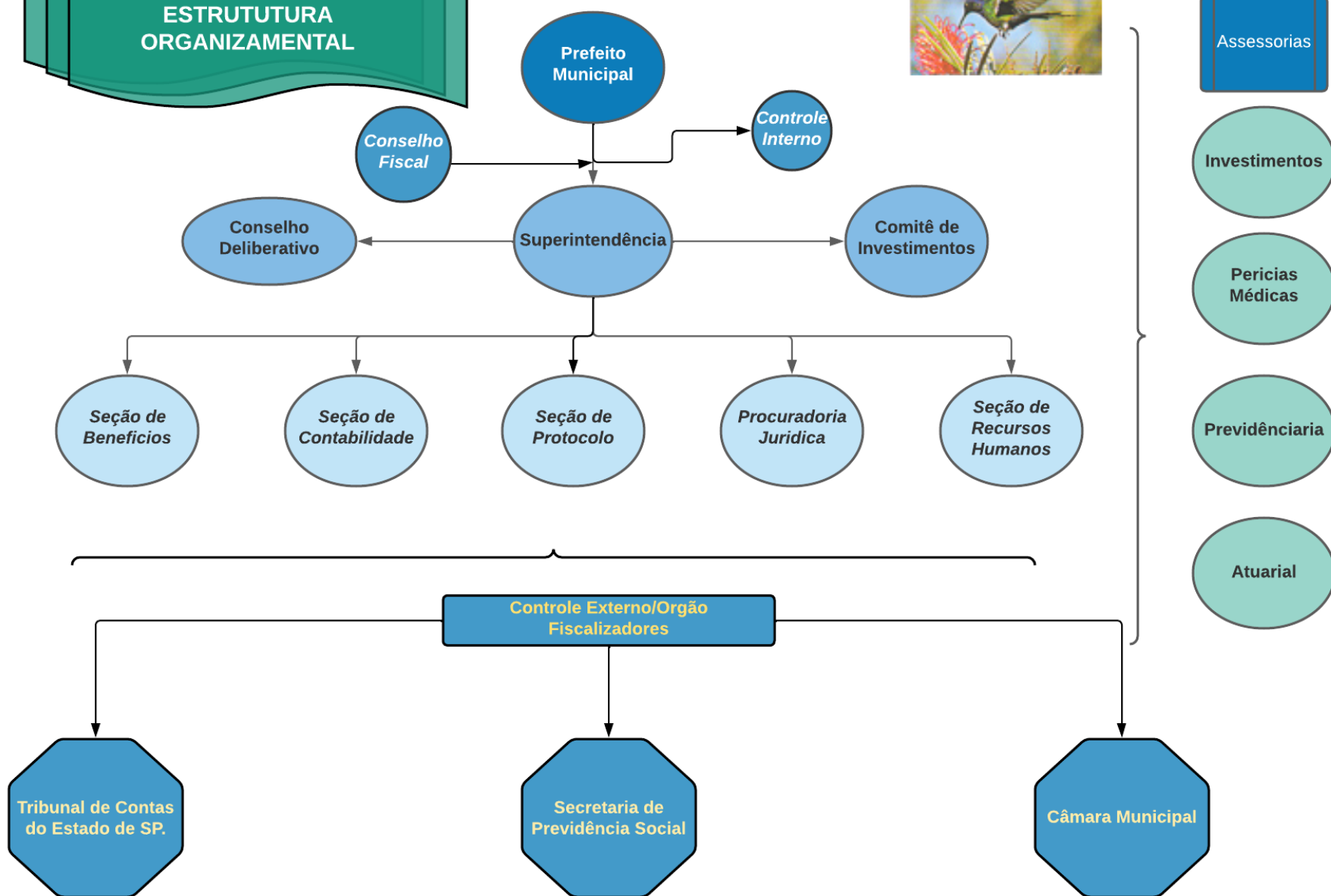

**DADOS ESTATÍSTICOS**

# I – SEGURADOS e PENSONISTAS

APOSENTADOS;  
492;(27%)

PENSIONISTAS; 145;( 8%)

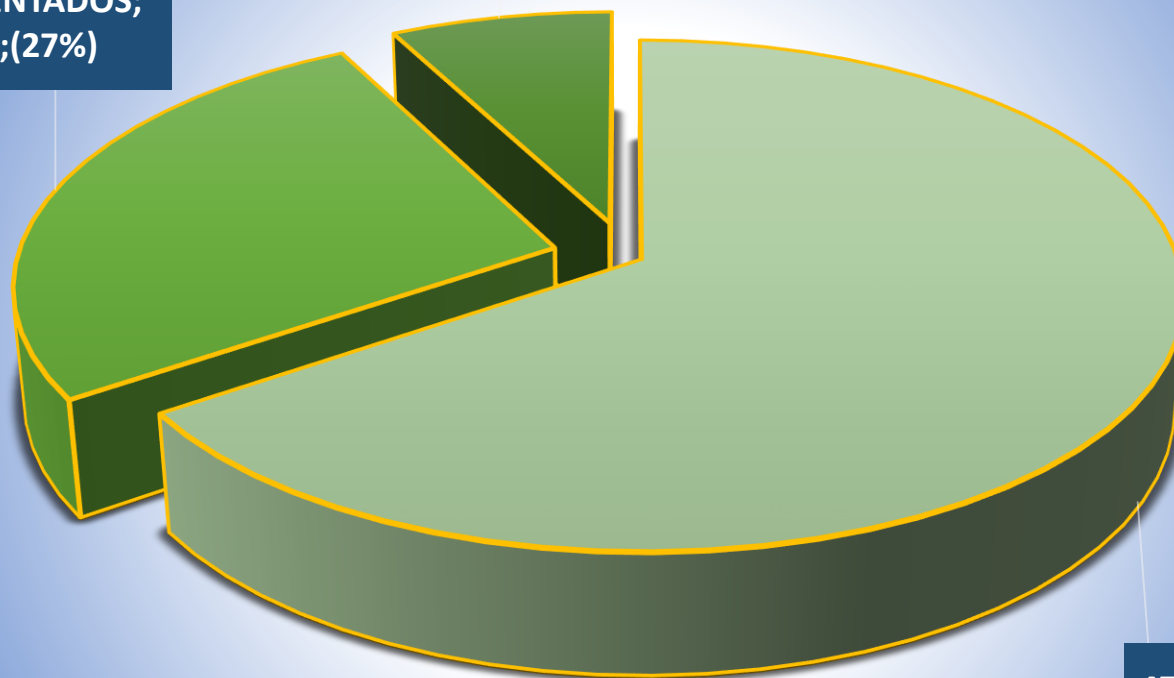

ATIVOS; 1198;  
(65%)



# SEGURADOS ATIVOS POR LOTAÇÃO E SEXO

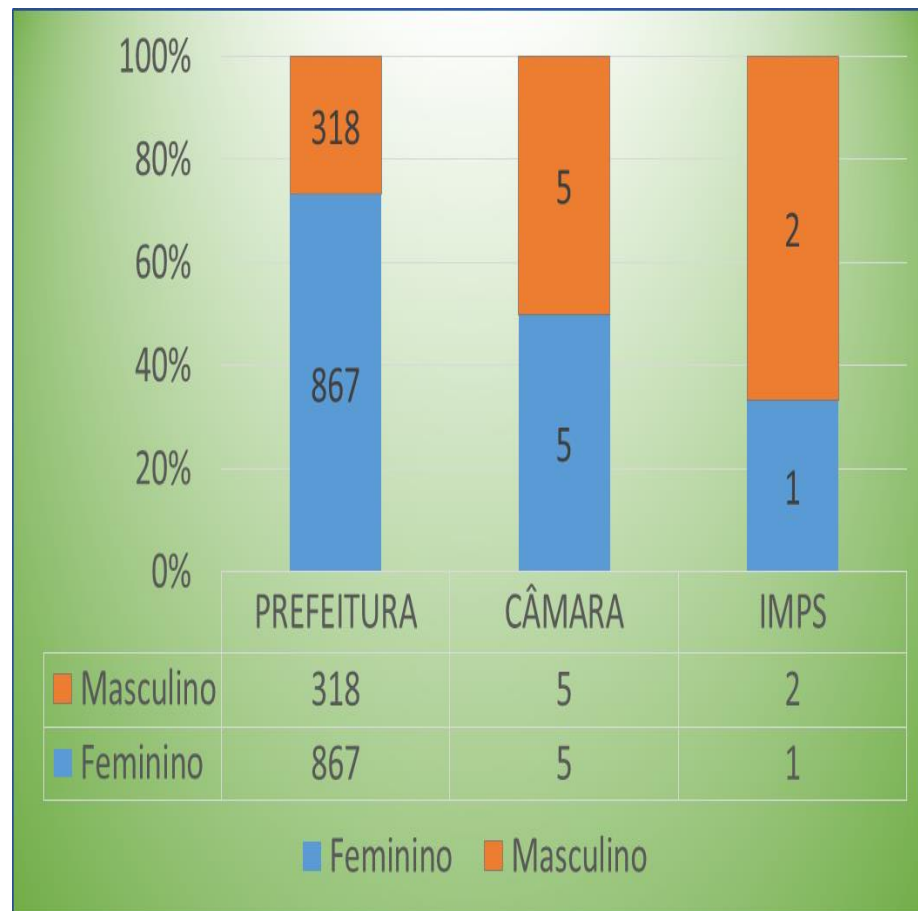
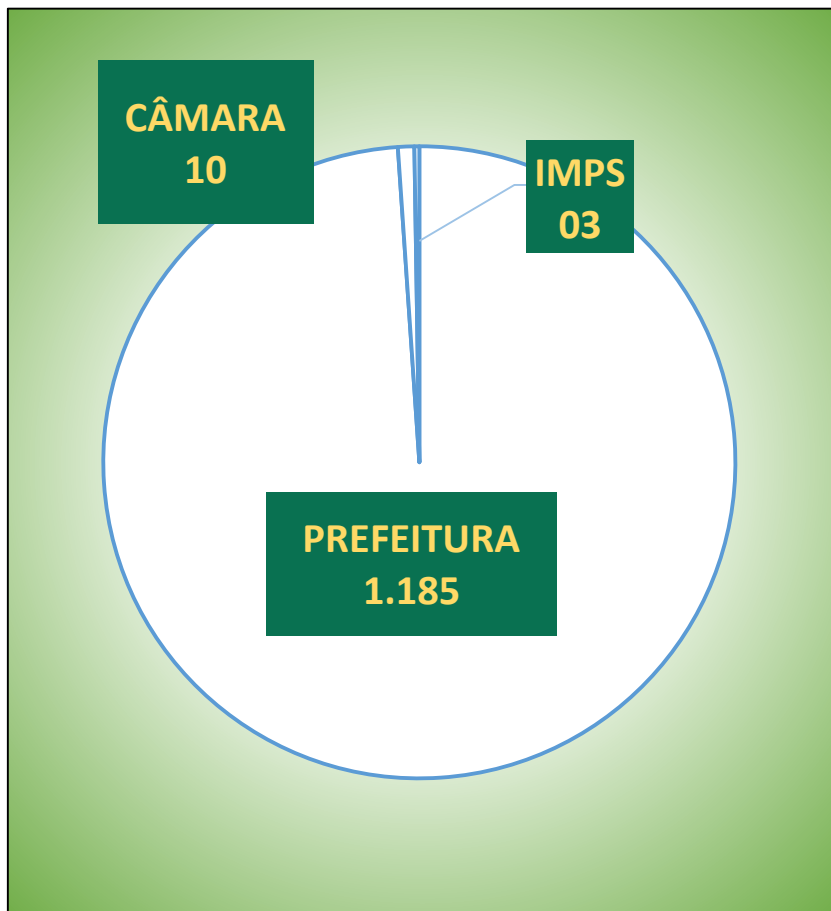

# PIRÂMIDE ETÁRIA – SEGURADOS ATIVOS

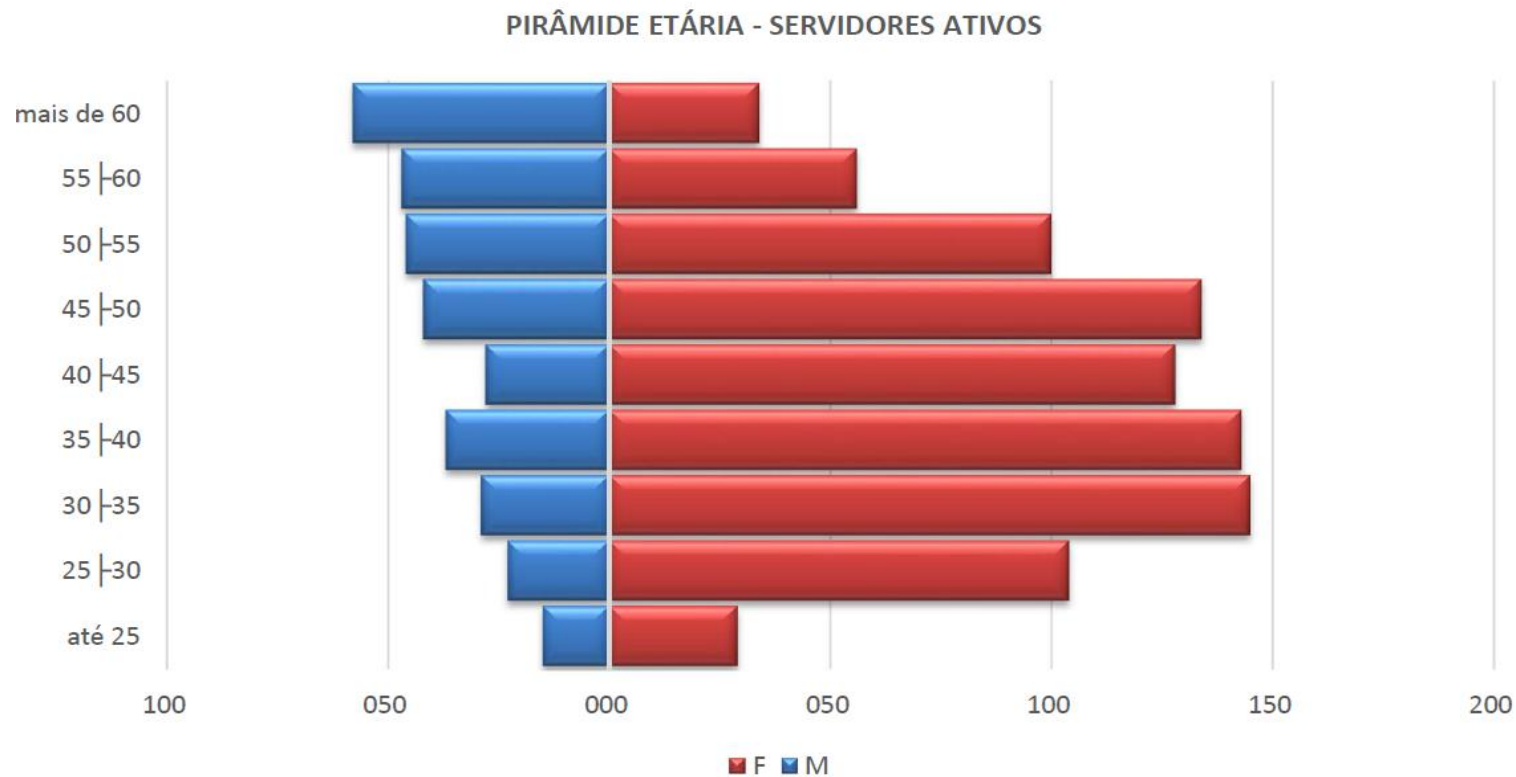

*Obs: Idade Média dos Segurados Ativos: 43,4 anos*

# SEGURADOS ATIVOS – REMUNERAÇÃO MÉDIA POR SEXO

REMUNERAÇÃO MÉDIA POR SEXO E CARGO

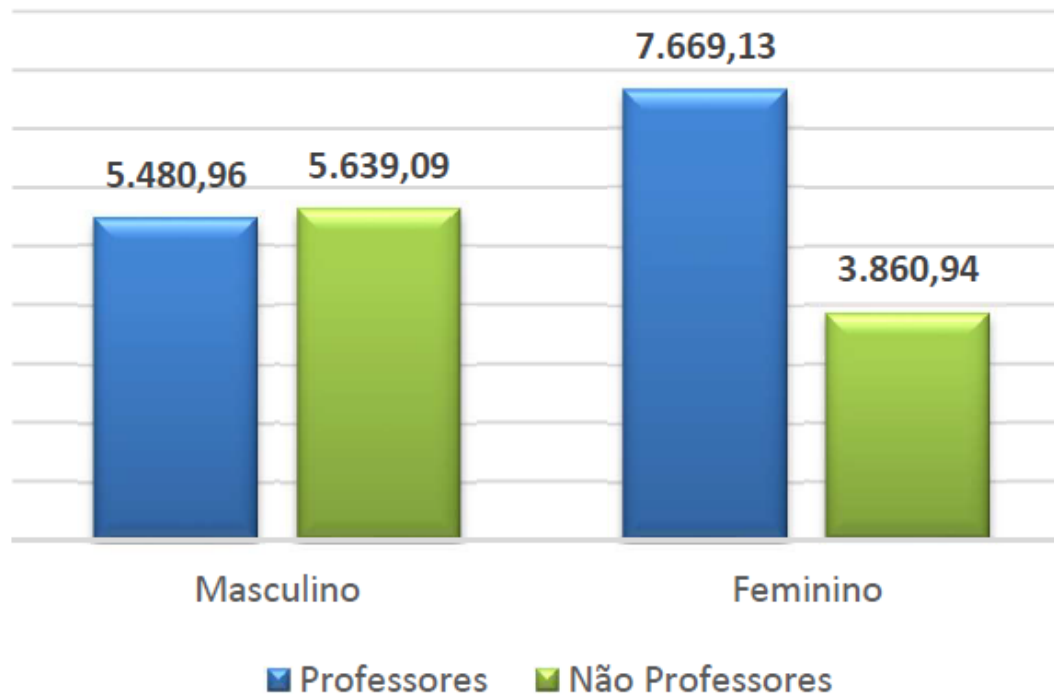

**Obs.: Segurados Ativos: Média: R\$ 3.452,05**

# Segurados Ativos – Média Salarial Quadro Evolutivo

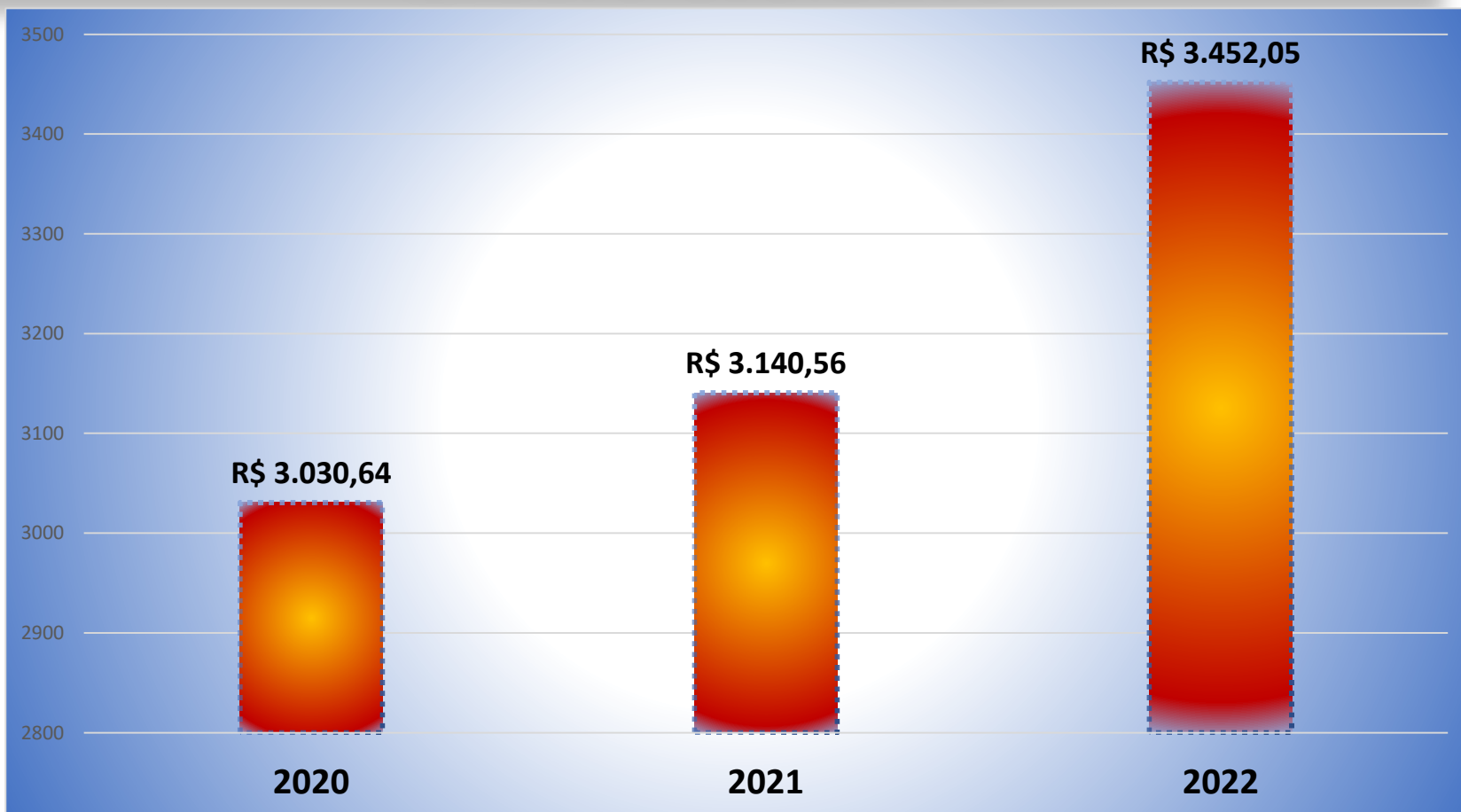

Obs: Evolução de 2021 para 2022 = + R\$ 311,49 ou 9,91%

# SEGURADOS INATIVOS ( APOSENTADOS)

| Aposentados           | Qte. |
|-----------------------|------|
| Mantidos pelo IMPS    | 487  |
| Mantidos pelo Ente(*) | 005  |
| TOTAL                 | 492  |

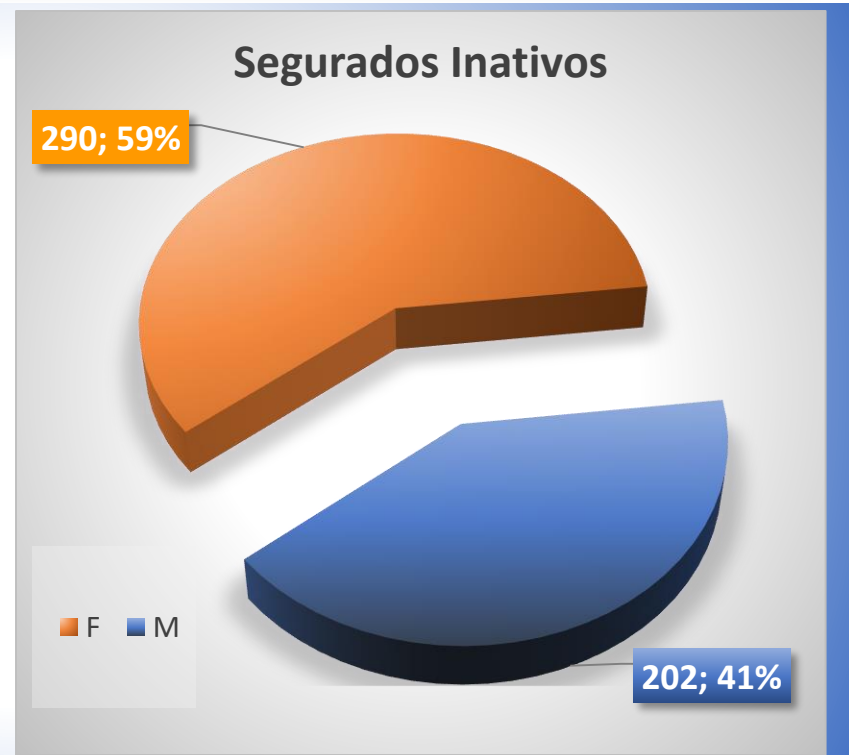

*Obs: Servidores Públicos Estatutários aposentados antes da criação do IMPS JALES*

# PIRÂMIDE ETÁRIA – SEGURADOS INATIVOS

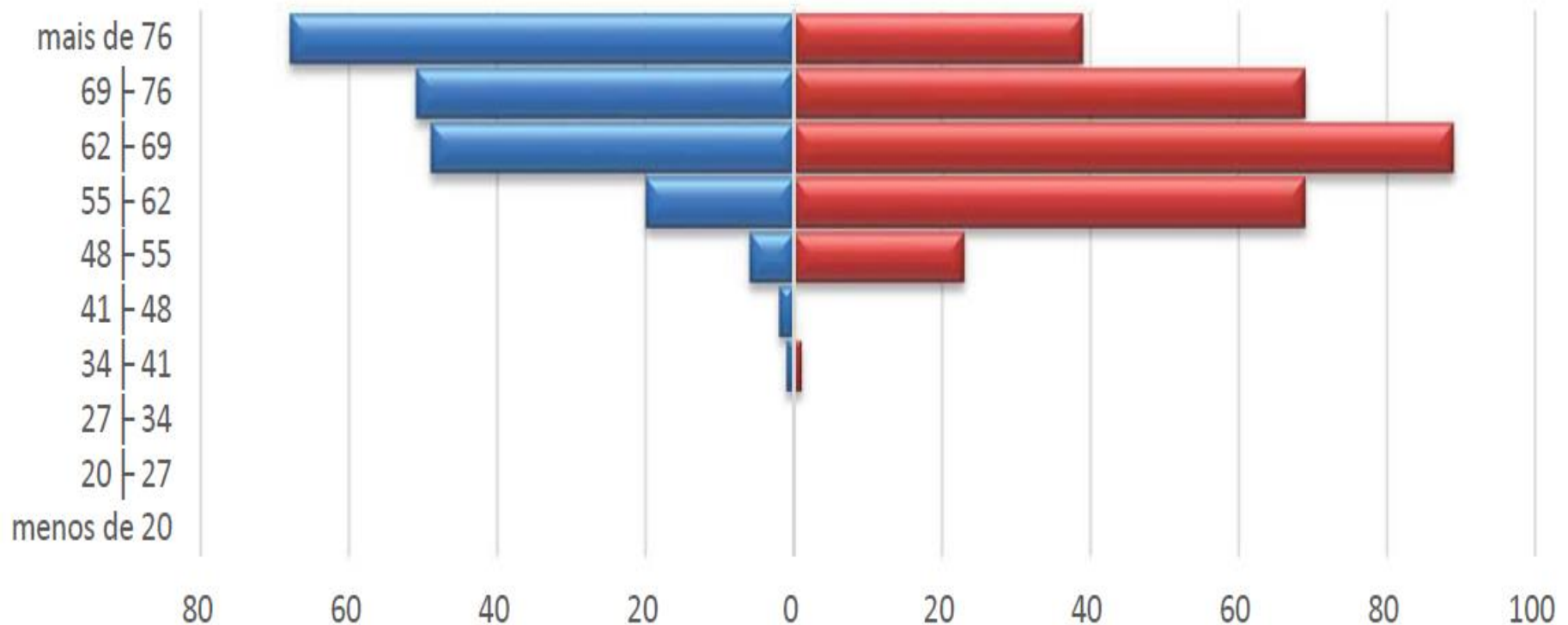

*Obs: Idade Média dos Segurados Ativos: 68,9 anos*

# MÉDIA DOS PROVENTOS – SEGURADOS INATIVOS

PIRÂMIDE MÉDIA DOS PROVENTOS

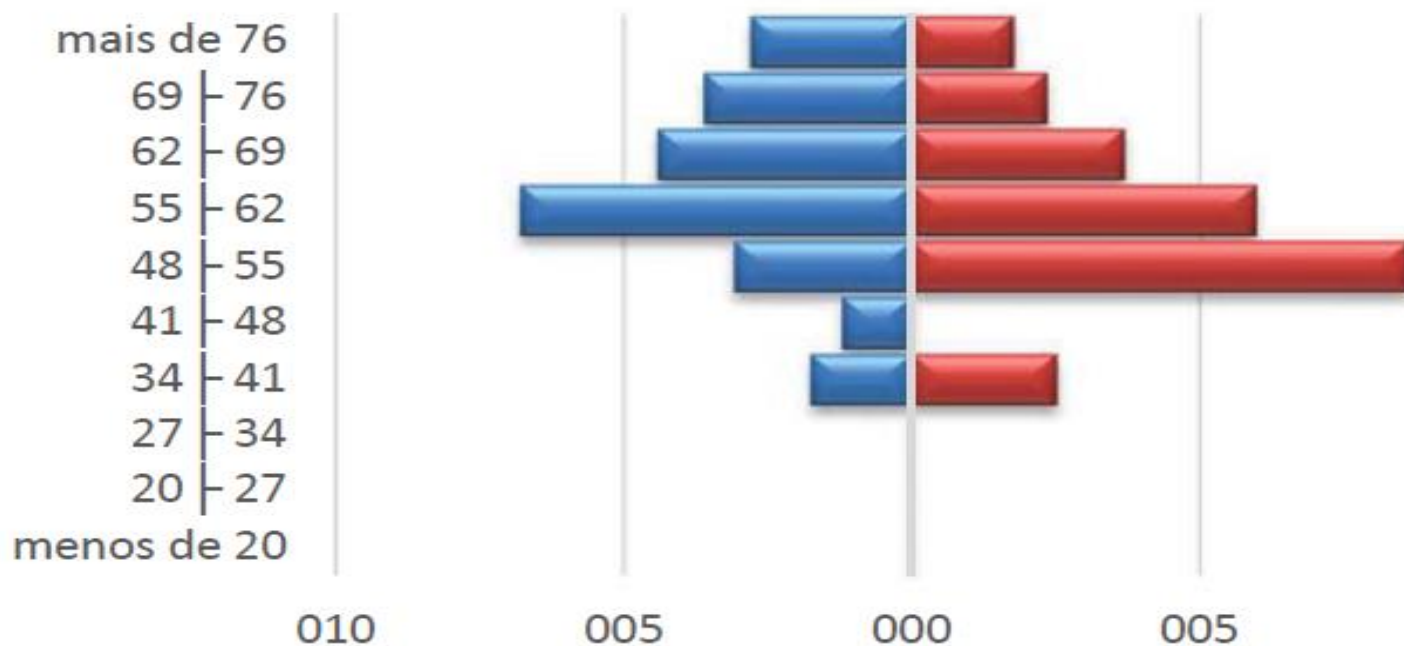

*Obs: Proventos Médio: R\$ 3.990,16*

# COMPARATIVO – QUADRO EVOLUTIVO

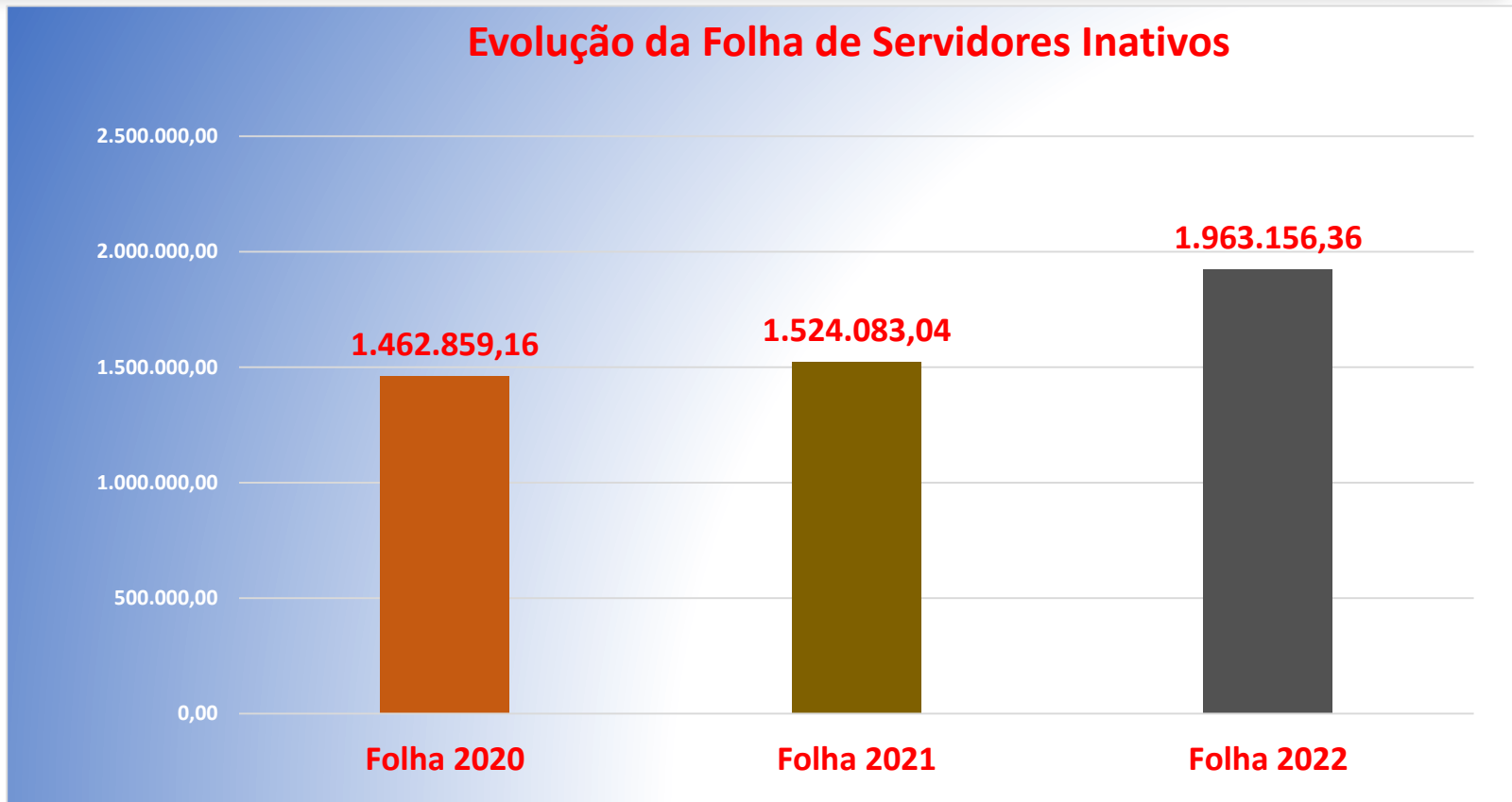

**Obs: De 2021 Para 2022 – Evolução de 26,33%**



# VALOR DAS APOSENTADORIAS POR MODALIDADE

| Modalidade                | Qte.       | R\$ Médio       | R\$ Total           |
|---------------------------|------------|-----------------|---------------------|
| Especial de Professor     | 40         | 9.733,48        | 389.339,35          |
| Por Tempo de Contribuição | 234        | 4.866,21        | 1.138.692,75        |
| Especial - riscos         | 04         | 4.322,64        | 17.290,56           |
| Invalidez                 | 73         | 2.547,03        | 185.933,40          |
| Por Idade                 | 133        | 1.657,61        | 220.462,48          |
| Compulsório               | 08         | 1.429,73        | 11.437,82           |
| <b>Total Aposentados</b>  | <b>492</b> | <b>3.990,16</b> | <b>1.963.156,36</b> |

# PENSIONISTAS

| Aposentados           | Qte. |
|-----------------------|------|
| Mantidos pelo IMPS    | 140  |
| Mantidos pelo Ente(*) | 005  |
| TOTAL                 | 145  |

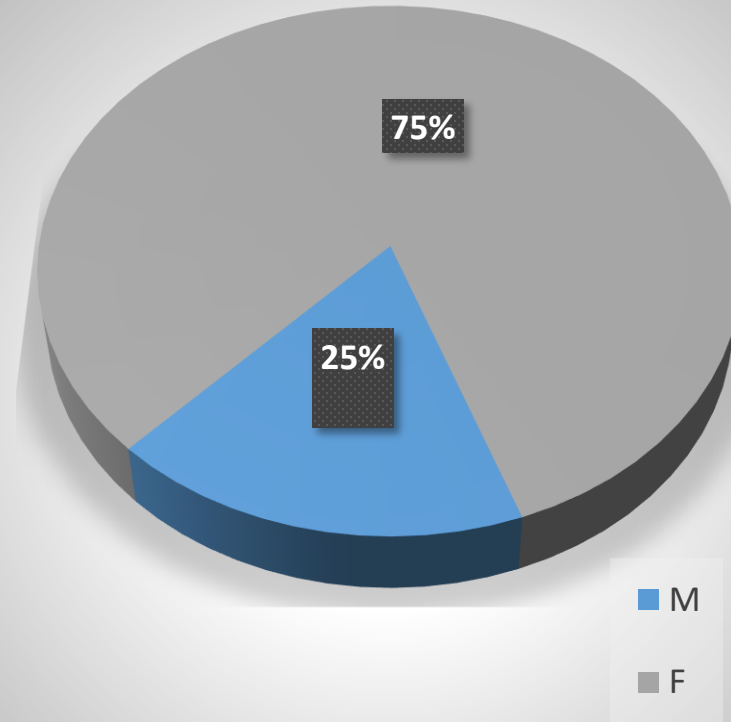

*Obs: Servidores Públicos Estatutários aposentados antes da criação do IMPS*  
**JALES**

# PIRÂMIDE ETÁRIA – PENSIONISTAS

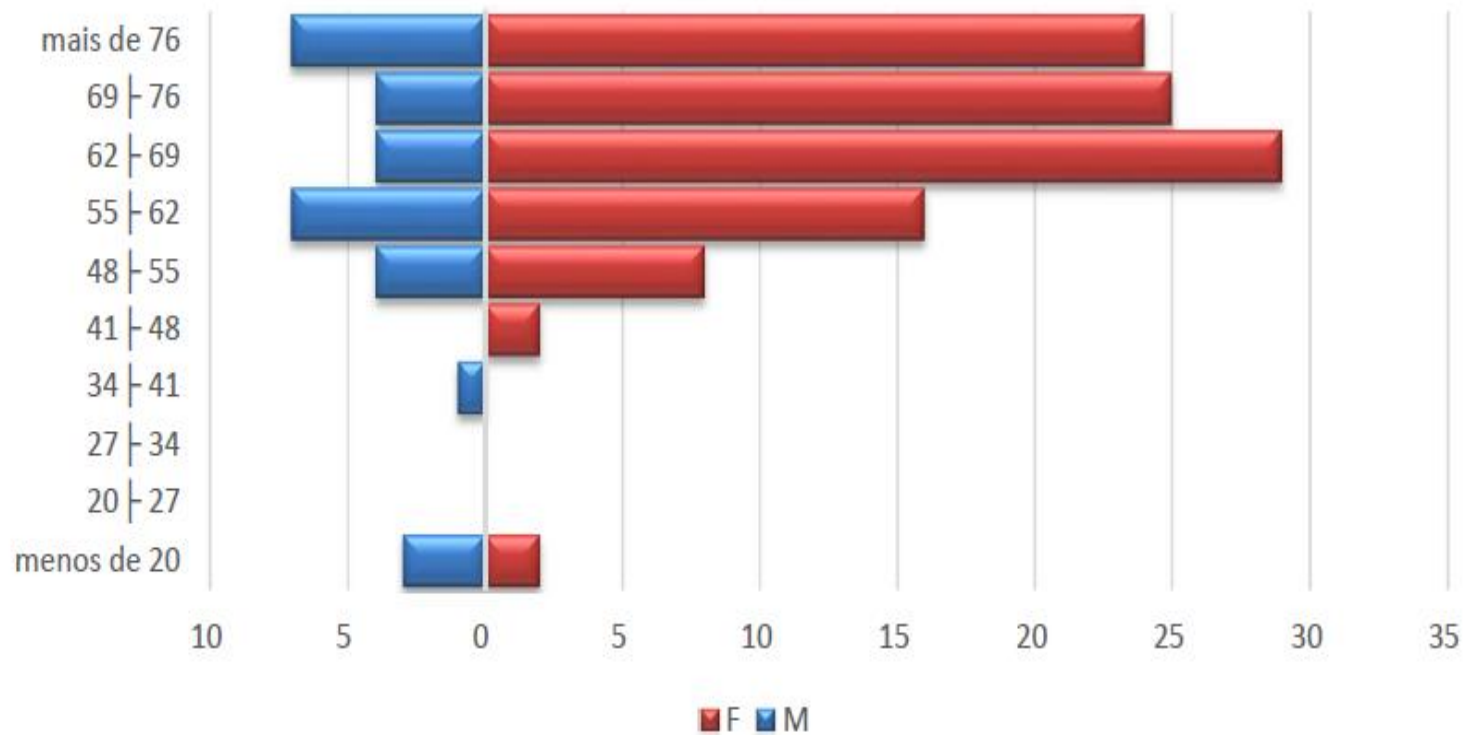

# IDADE MÉDIA POR SEXO PENSIONISTAS



*Obs: Idade Média dos Segurados Ativos: 66,5 anos*

# EVOLUÇÃO – PROPORCIONALIDADE ATIVOS/INATIVOS-PENSIONISTAS

| Ano  | Ativos | Aposentados | Pensionistas | Proporcionalidade |
|------|--------|-------------|--------------|-------------------|
| 2005 | 960    | 147         | 40           | 5,1               |
| 2010 | 893    | 247         | 70           | 2,8               |
| 2015 | 816    | 369         | 107          | 1,7               |
| 2020 | 1125   | 464         | 135          | 1,9               |
| 2021 | 1123   | 473         | 140          | 1,83              |
| 2022 | 1198   | 492         | 145          | 1,89              |

*Obs: Média Nacional Municípios = 2,9*

**MOVIMENTAÇÃO DE  
SEGURADOS E BENEFÍCIOS  
CONCEDIDOS EM 2022.**

# MOVIMENTAÇÃO DE SEGURADOS ATIVOS

| RESUMO - ATIVOS               | NO ANO |
|-------------------------------|--------|
| SALDO ANTERIOR                | 1.123  |
| RESCISÃO                      | 42     |
| FALECIMENTO                   | 5      |
| APOSENTADORIA                 | 30     |
| NOVOS SEGURADOS               | 152    |
| SALDO ATUAL: SEGURADOS ATIVOS | 1.198  |

*Obs: Massa de segurados ativos: Aumento de 13,54% de novos segurados*

# MOVIMENTAÇÃO DE SEGURADOS INATIVOS (APOSENTADOS)

| RESUMO APOSENTADOS         | NO ANO |
|----------------------------|--------|
| SALDO ANTERIOR             | 473    |
| FALECIMENTO                | 11     |
| NOVOS PROCESSOS            | 30     |
| TOTAL ATUAL DE APOSENTADOS | 492    |

*Obs: Massa de segurados Inativos: Aumento de 4,01% de novos segurados*



# APOSENTADORIAS CONCEDIDAS POR MODALIDADE/VALOR

| Modalidade                | Qte.      | R\$ Médio           | Total (R\$)           |
|---------------------------|-----------|---------------------|-----------------------|
| Por Tempo de Contribuição | 20        | 3.958,22            | 79.164,38             |
| Especial – risco          | 1         | 5.636,22            | 5.636,22              |
| Invalidez                 | 2         | 1.954,21            | 3.908,42              |
| Por Idade                 | 2         | 1.417,92            | 2.835,84              |
| Especial Magistério       | 4         | 6.843,44            | 27.373,75             |
| Compulsório               | 1         | 1.212,00            | 1.212,00              |
| <b>Total Aposentados</b>  | <b>30</b> | <b>R\$ 4.004,35</b> | <b>R\$ 120.130,61</b> |

*Obs: Predominância(66%) da Aposentadoria por Tempo de Contribuição.*

# QUADRO COMPARATIVO ANUAL

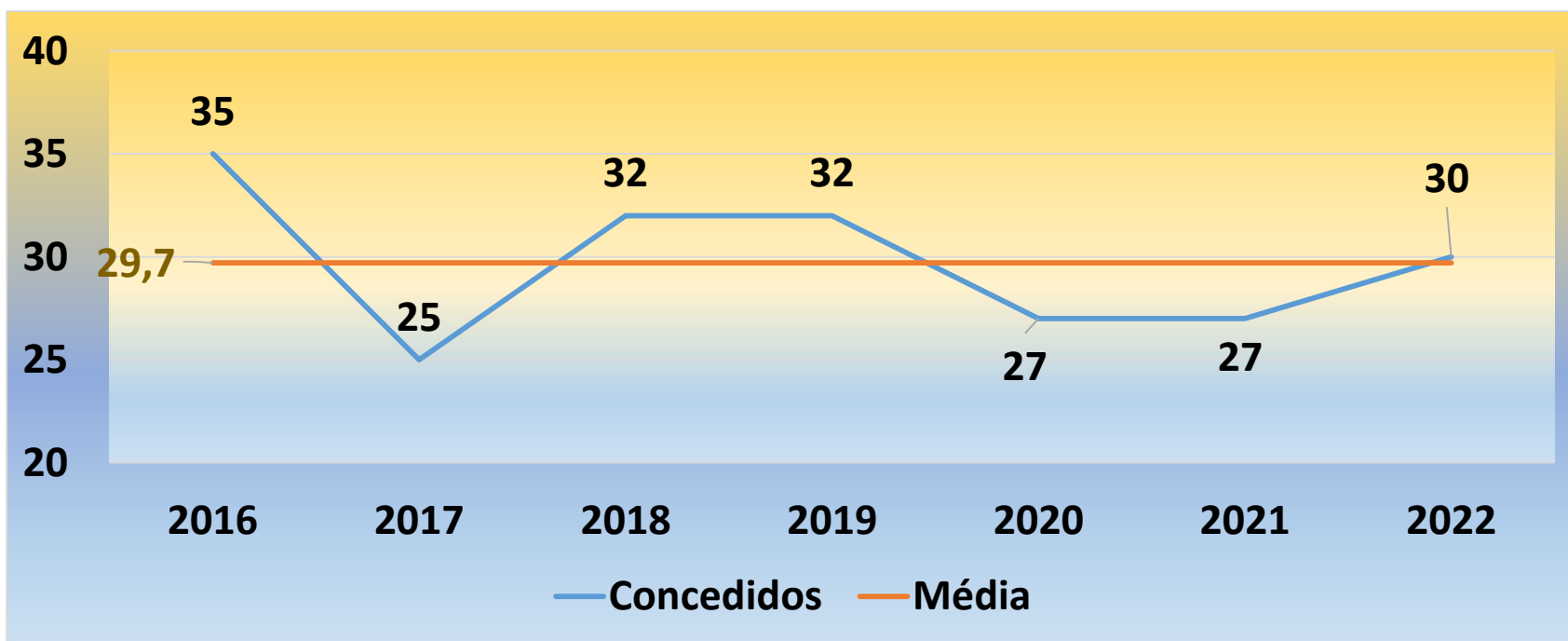

*Obs: De acordo com calculo atuarial 60 segurados ativos preenchem os requisitos par se aposentar voluntariamente. segurados*

# MOVIMENTAÇÃO DE PENSIONISTAS

| RESUMO: PENSIONISTAS        | NO ANO     |
|-----------------------------|------------|
| SALDO ANTERIOR              | 141        |
| FIM DE PROCESSO             | - 2        |
| ÓBITOS                      | - 8        |
| NOVOS PROCESSOS             | + 14       |
| <b>TOTAL – PENSIONISTAS</b> | <b>145</b> |

*Obs: Massa de segurados Pensionistas: Aumento de 2,83% de novos segurados*

# INSTITUIDORES DE PENSÃO

| Instituidor      | Qte.      | % do Total  | Proventos Médio | Impacto Folha Mensal |
|------------------|-----------|-------------|-----------------|----------------------|
| Servidor Ativo   | 6         | 21,40%      | 702,55          | 4.215,32             |
| Servidor Inativo | 8         | 78,60%      | 3.063,91        | 24.511,26            |
| <b>Total</b>     | <b>14</b> | <b>100%</b> | <b>2.051,90</b> | <b>28.726,58</b>     |

# QUADRO COMPARATIVO ANUAL

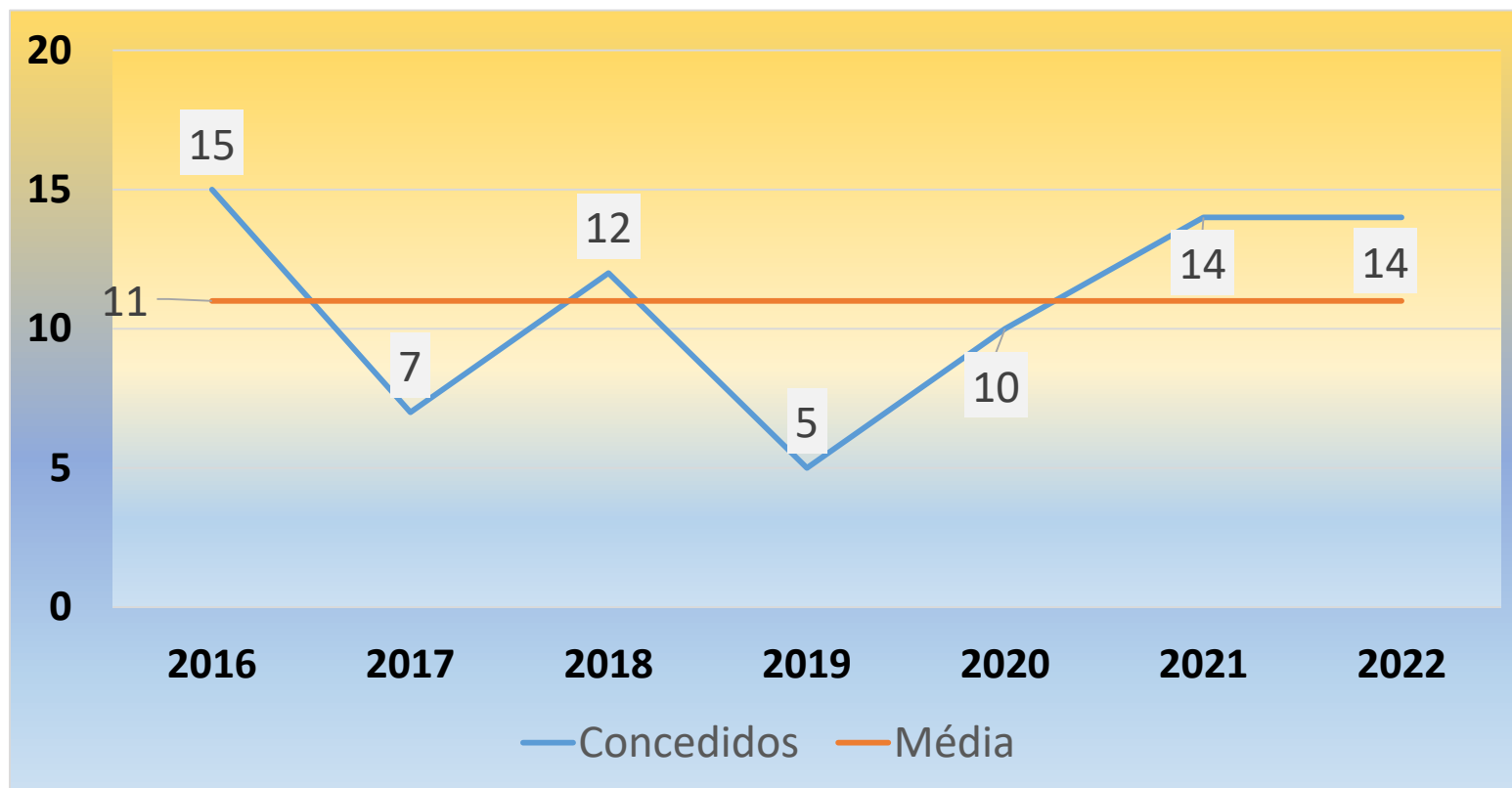

**RESULTADO DA CARTEIRA E  
DA POLÍTICA DE  
INVESTIMENTOS.**

# RESUMO ANUAL – EXERCÍCIO 2022

## RESUMO ANUAL

|                |                   |
|----------------|-------------------|
| Saldo Anterior | R\$ 49.344.187,72 |
|----------------|-------------------|

|                       |                   |
|-----------------------|-------------------|
| Aplicações realizadas | R\$ 44.748.728,83 |
|-----------------------|-------------------|

|                    |                   |
|--------------------|-------------------|
| Resgates efetuados | R\$ 41.046.722,82 |
|--------------------|-------------------|

|                     |                  |
|---------------------|------------------|
| Retorno da Carteira | R\$ 2.729.004,01 |
|---------------------|------------------|

|                            |                          |
|----------------------------|--------------------------|
| <b>SALDO EM 31/12/2022</b> | <b>R\$ 55.775.197,74</b> |
|----------------------------|--------------------------|

*Obs: Evolução na carteira/ano de R\$ 6.431.010,02 ( 13,03%)*

# EVOLUÇÃO DA CARTEIRA DE INVESTIMENTOS

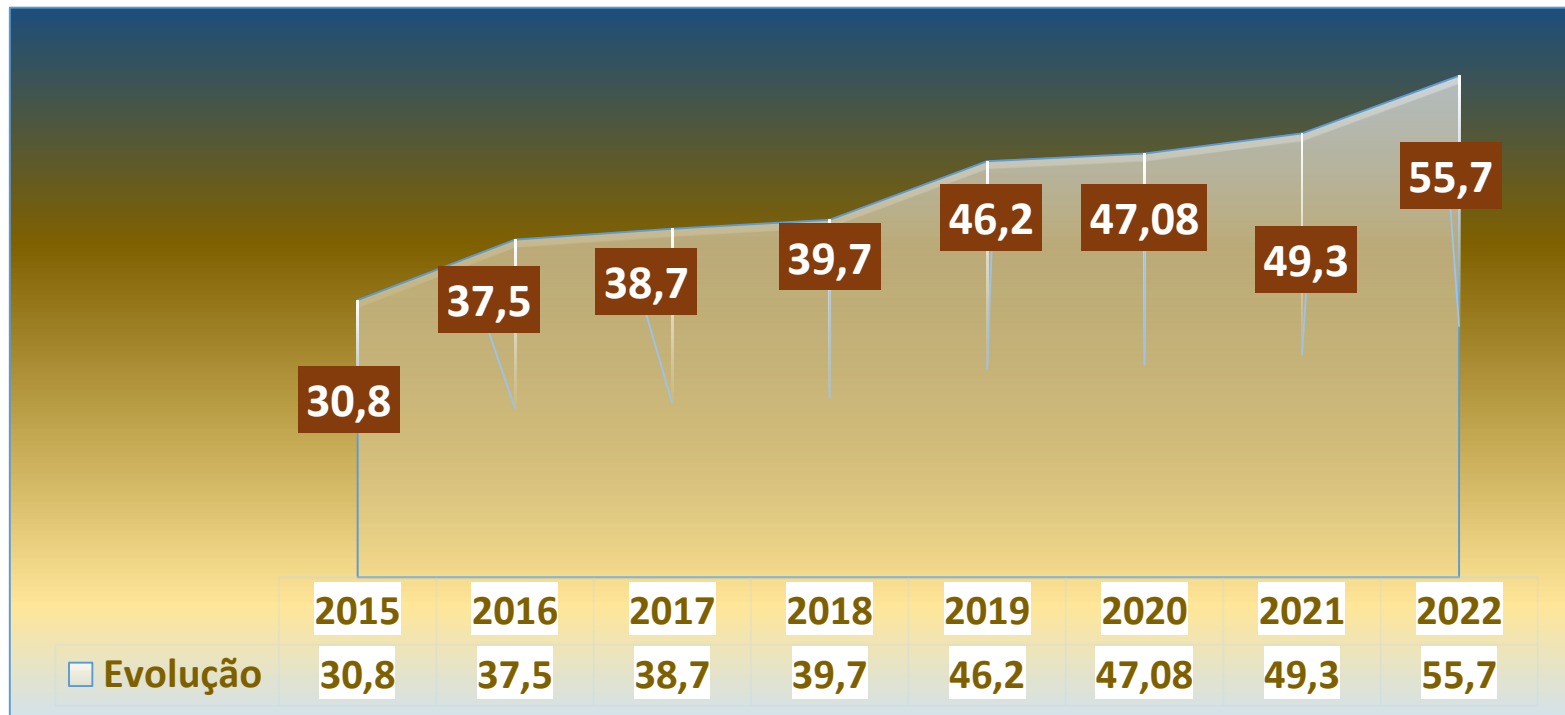

*Obs: Nos últimos 08 anos houve evolução de 80,8% da carteira de investimentos.*



# DISTRIBUIÇÃO POR SEGMENTOS

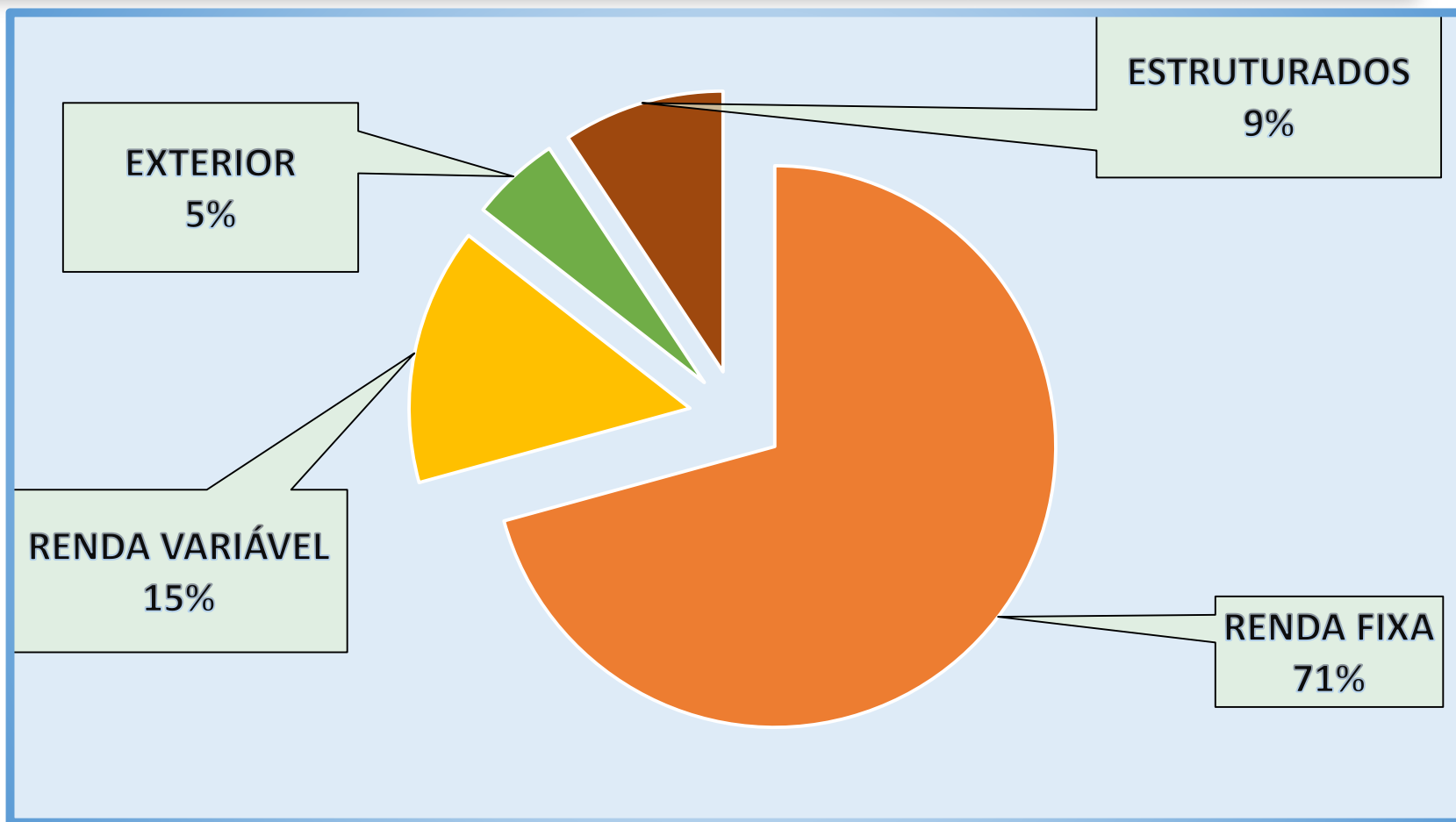

# DISTRIBUIÇÃO POR SUB SEGMENTOS

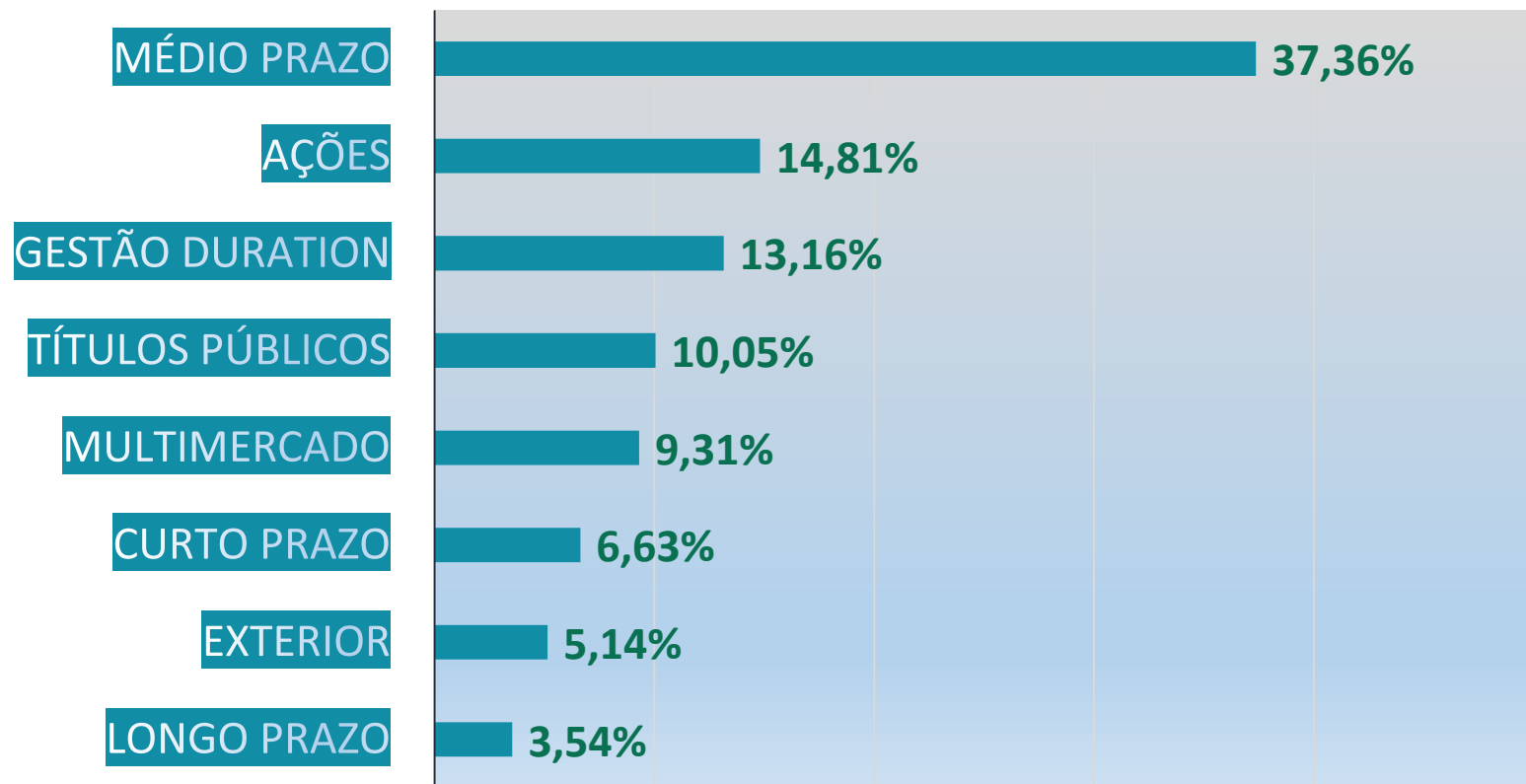

# DISTRIBUIÇÃO POR INSTITUIÇÕES

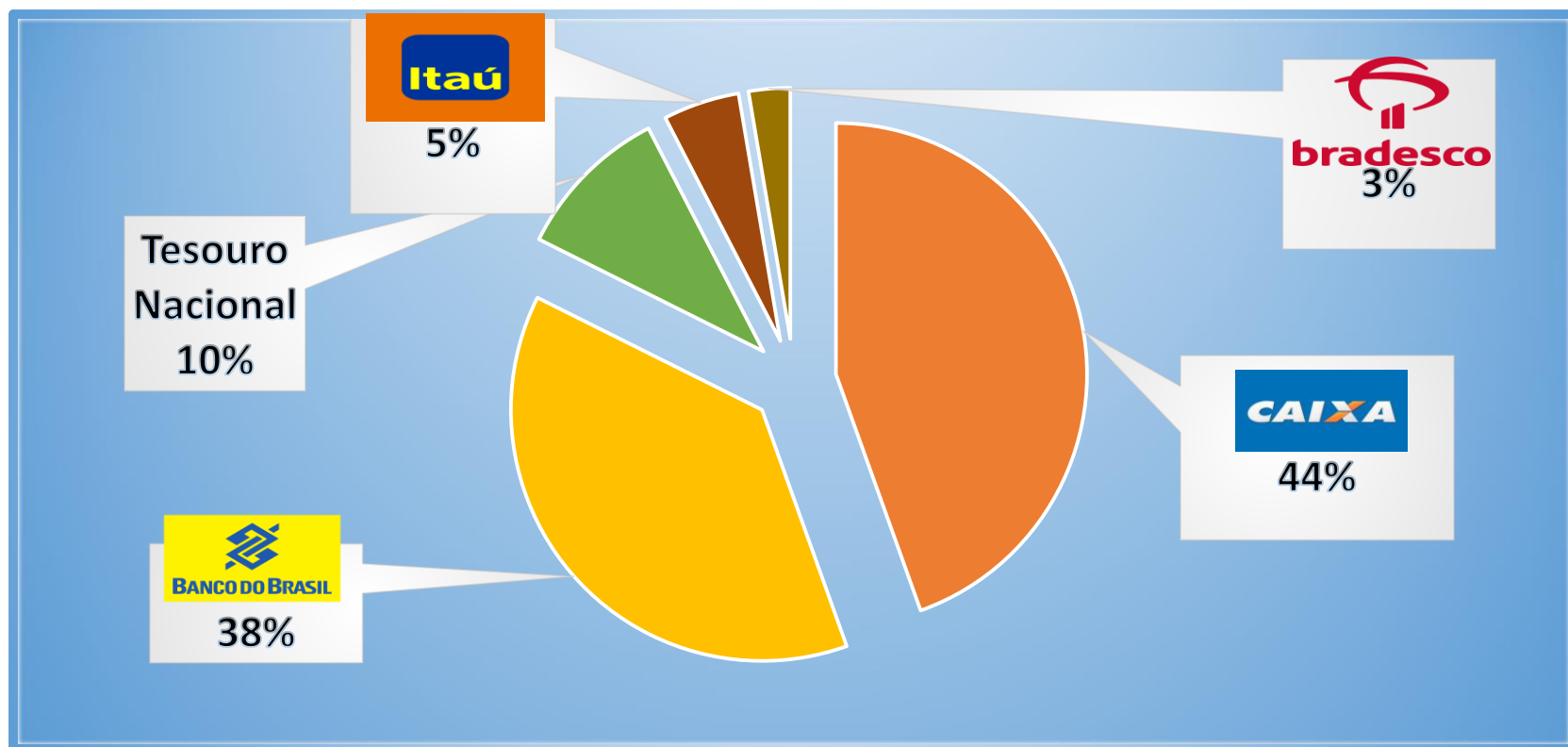

# RENTABILIDADE X META

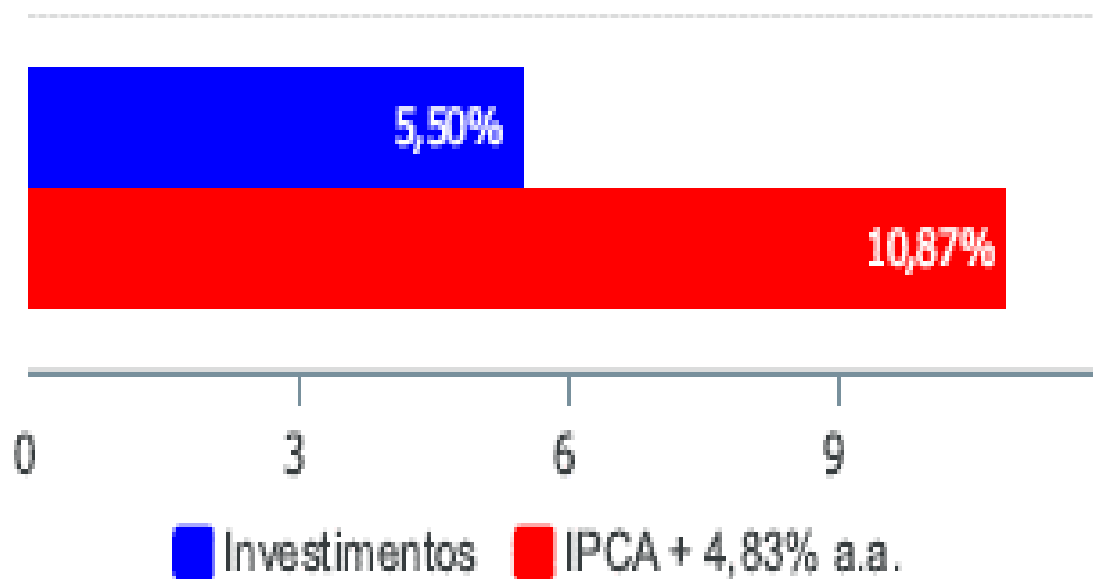

# RENTABILIDADE ANUAL POR SEGMENTO

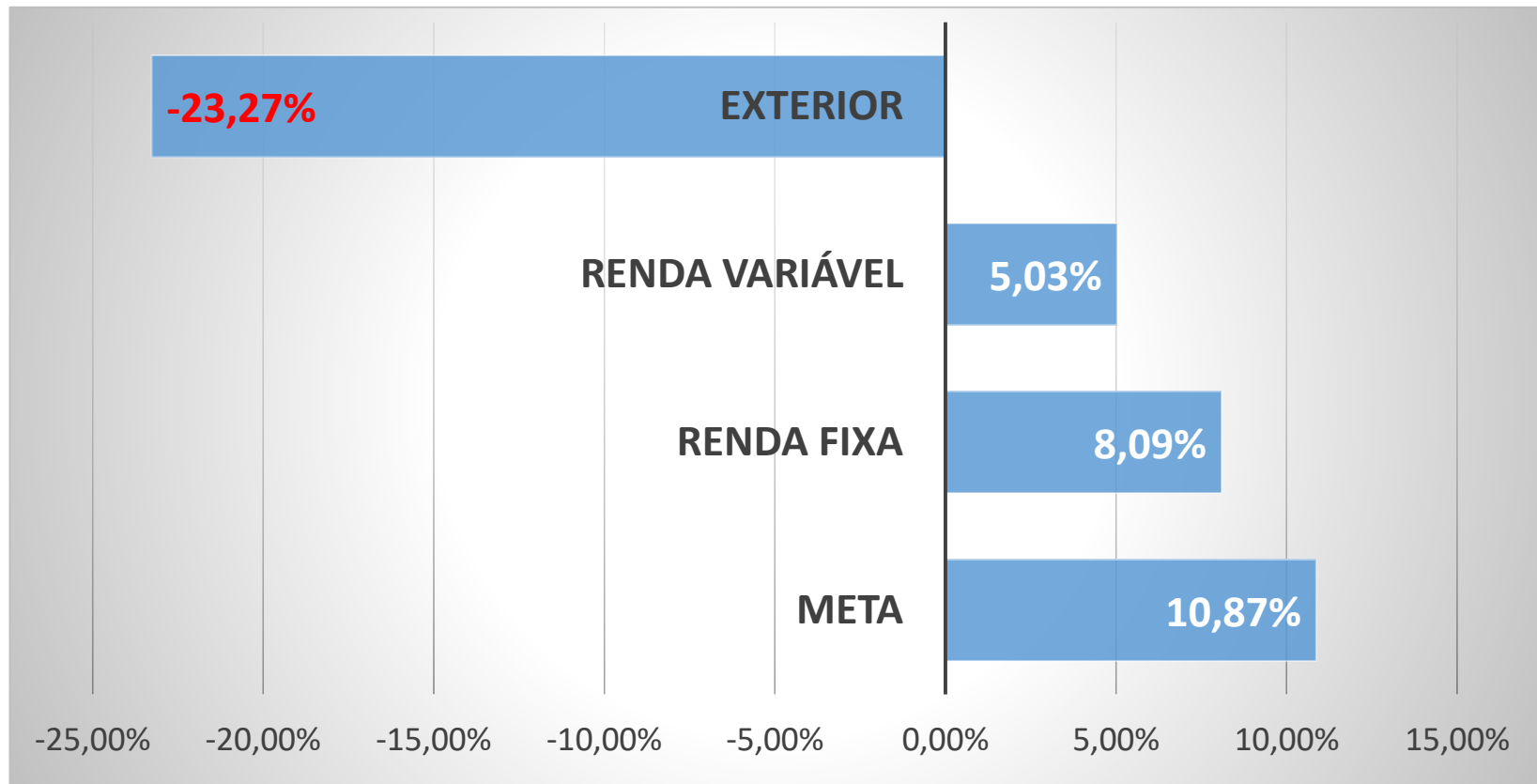

# **RESULTADO FINANCEIRO E ORÇAMENTÁRIO**

# RECEITAS – ANO 2022

| Fontes                                   | Valor                           |
|--|---------------------------------|
| Contribuição Servidor                    | R\$ 8.319.960,56                |
| Contribuição Patronal                    | R\$ 9.834.193,92                |
| Aportes                                  | R\$ 7.342.307,37                |
| Comprev                                  | R\$ 990.556,02                  |
| Parcelamentos                            | R\$ 7.156.892,61                |
| Investimentos(juros)                     | R\$ 2.470.444,10                |
| Outras Receitas                          | R\$ 37.345,67                   |
| <b><u>Total de Receitas</u></b>          | <b><u>R\$ 36.151.700,25</u></b> |
| <b>Receita Estimada para o Exercício</b> | <b>R\$ 39.311.900,00</b>        |
| <b>Diferença</b>                         | <b>R\$ -3.160.199,75</b>        |

# DESPESAS – ANO 2022

| <b>Especificação</b>                            | <b>Valor (R\$)</b>              |
|---|---------------------------------|
| Aposentadorias do ente                          | 23.976.845,67                   |
| Aposentadorias câmara                           | 712.875,21                      |
| Pensões   | 5.012.186,72                    |
| Servidores IMPS                                 | 308.438,71                      |
| Contribuição Patronal - IMPS                    | 18.067,97                       |
| Outros Material Consumo                         | 20.235,48                       |
| Passagens, Despesas e Locomoção                 | 17.812,71                       |
| Outras Despesas Decorrentes                     | 23.650,00                       |
| Outros Serv. Físicas                            | 50.271,53                       |
| Outros Serv. P.J.                               | 162.915,21                      |
| Serv. Tecnologia Informação                     | 76.391,14                       |
| Aporte para Cobertura Deficit Atuarial          | 24.468,18                       |
| Contribuições para PIS/PASEP                    | 180.540,02                      |
| Sentenças Judiciais                             | 165.397,09                      |
| Indenizações e Restituições                     | 56.425,55                       |
| Sentenças Judiciais Intra Orçamentárias         | 70.317,50                       |
| <b>Total de Despesas</b>                        | <b>R\$ 30.876.838,69</b>        |
| <b><i>Despesas Orçadas para o Exercício</i></b> | <b><i>R\$ 39.311.900,00</i></b> |



# RESULTADO FINANCEIRO

| EXERCICIO            | RECEITAS      | DESPEASAS     | RESULTADO    |
|----------------------|---------------|---------------|--------------|
| 2022                 | 36.151.700,25 | 30.876.838,69 | 5.274.861,56 |
| RESULTADO(SUPERÁVIT) |               |               | 5.274.861,56 |

# RESULTADO ORÇAMENTÁRIO

| 2022      | ORÇADAS       | EXECUTADAS    | SALDO          |
|-----------|---------------|---------------|----------------|
| RECEITAS  | 39.311.900,00 | 36.151.700,25 | - 3.160.199,75 |
| DESPEASAS | 39.311.900,00 | 30.876.838,69 | 8.435.061,31   |
| SALDO     |               |               | 5.274.861,56   |

# RESULTADO FINANCEIRO COMPARATIVO

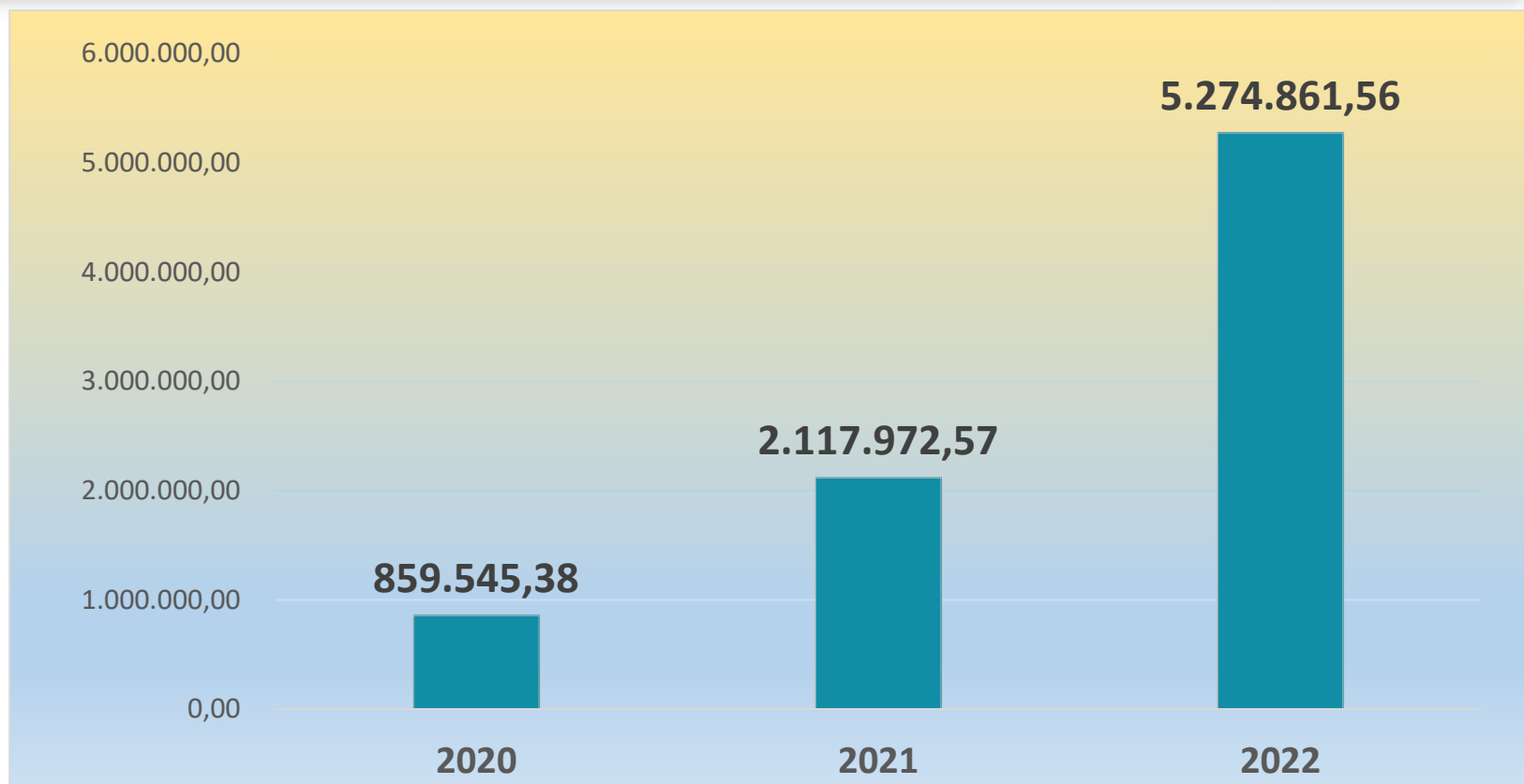

***Obs: Em 2022 houve aumento de 149% em relação ao resultado do exercício anterior.***

# DESPESAS ADMINISTRATIVAS

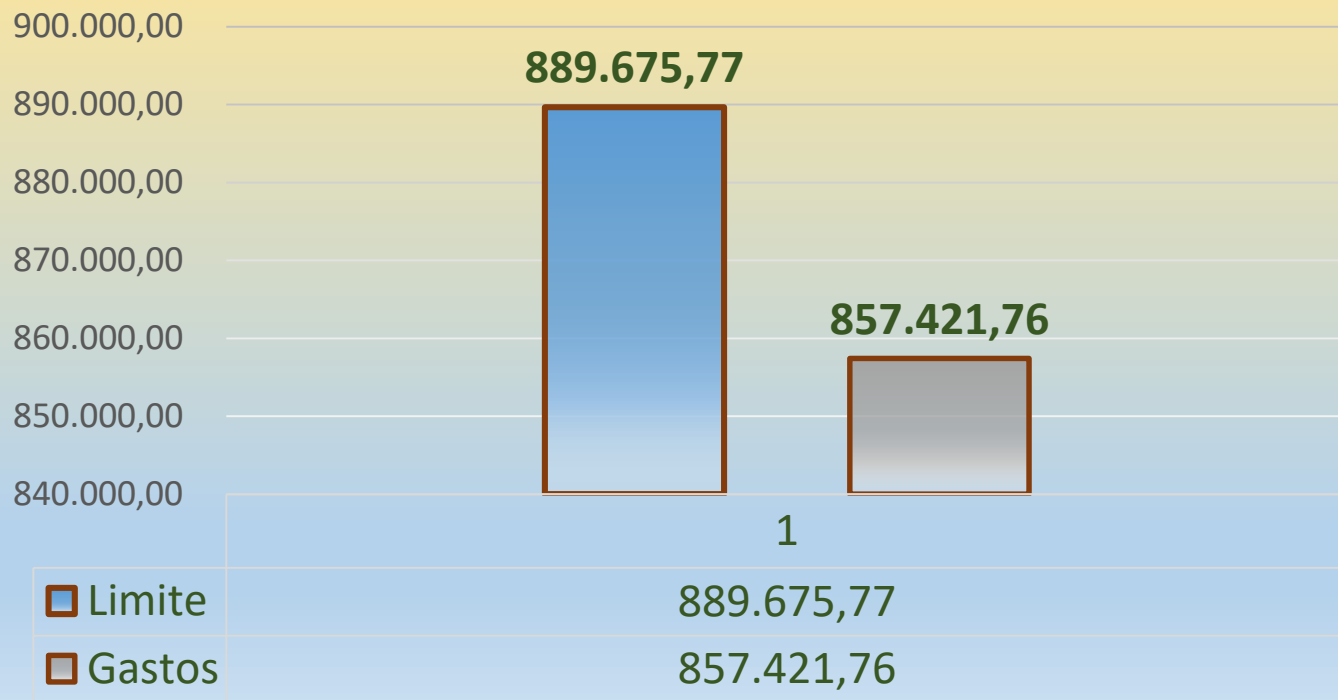

***Obs: Do Limite permitido para Despesas administrativas, gastou-se 96,37% no exercício de 2022.***

**RESULTADO ATUARIAL**

# ATIVOS GARANTIDORES DO PLANO DE BENEFÍCIOS

## A) Ativos Financeiros:

- *Carteira de Investimentos;*
- *Imóveis.*

## B) Acordos Financeiros:

- *Parcelamentos de Débitos Previdenciários;*
- *COMPREV.*

# ATIVOS GARANTIDORES CARTEIRA DE INVESTIMENTOS

## RESUMO CARTEIRA DE INVESTIMENTOS

|                            |                          |
|----------------------------|--------------------------|
| Saldo Anterior             | R\$ 49.344.187,72        |
| Aplicações realizadas      | R\$ 44.748.728,83        |
| Resgates efetuados         | R\$ 41.046.722,82        |
| Retorno da Carteira        | R\$ 2.729.004,01         |
| <b>SALDO EM 31/12/2022</b> | <b>R\$ 55.775.197,74</b> |

# ATIVOS GARANTIDORES IMÓVEIS

O IMPS DE JALES possui 34 (trinta e quatro) imóveis, sendo terrenos e edificações, conforme relação descritiva no ANEXO II do relatório de governança.

As avaliações dos imóveis são atualizadas anualmente, sendo que ao final do exercício foram avaliados em R\$ 13.391.000,00.



# ATIVOS GARANTIDORES PARCELAMENTOS

| Nº         | Valor total do acordo de parcelamento | Quantidade total de parcelas | Quantidade de parcelas recebidas até 31/12/2022 | Saldo Devedor em     |
|------------|---------------------------------------|------------------------------|---|----------------------|
|            |                                       |                              |   | 31/12/2022           |
| 00837/2018 | 13.549.192,49                         | 120                          | 55  | 13.762.183,50        |
| 00907/2019 | 2.262.158,58                          | 36                           | 36  | -                    |
| 00694/2020 | 7.140.675,17                          | 48                           | 25  | 4.835.054,74         |
| 00967/2021 | 5.413.483,45                          | 48                           | 12  | 4.698.011,16         |
| 01083/2022 | 6.166.666,35                          | 48                           | 0   | 6.166.666,35         |
|            |                                       | <b>TOTAL</b>                 |   | <b>29.461.915,75</b> |

# ATIVOS GARANTIDORES COMPREV

O COMPREV refere-se à compensação financeira entre regime de previdência, de acordo com tempo de contribuição realizado pelo segurado para outro regime

O I.M.P.S. de Jales se faz credor de valores de compensação previdenciária de R\$ 34.013.067,36.

# ATIVOS GARANTIDORES TOTAL

| ATIVO                     | 2022                      |
|---------------------------|---------------------------|
| Carteira de Investimentos | R\$ 55.775.197,74         |
| Imóveis                   | R\$ 13.391.000,00         |
| Comprev                   | R\$ 34.013.067,36         |
| Acordos Financeiros       | R\$ 29.461.915,75         |
| <b>TOTAL</b>              | <b>R\$ 132.641.180,85</b> |

# ATIVOS GARANTIDORES COMPARATIVO

| ATIVO                     | 2021                  | 2022                  | Variação(2021-2022) |                      |
|---------------------------|-----------------------|-----------------------|---------------------|----------------------|
|                           |                       |                       | %                   | R\$                  |
| Carteira de Investimentos | 49.344.187,72         | 55.775.197,74         | 13,0% ▲             | 6.431.010,02         |
| Imóveis                   | 13.445.278,93         | 13.391.000,00         | -0,4% ▼             | -54.278,93           |
| Comprev                   | 31.517.086,29         | 34.013.067,36         | 7,9% ▲              | 2.495.981,07         |
| Acordos Financeiros       | 26.281.921,04         | 29.461.915,75         | 12,1% ▲             | 3.179.994,71         |
| <b>TOTAL</b>              | <b>120.588.473,98</b> | <b>132.641.180,85</b> | <b>9,99% ▲</b>      | <b>12.052.706,87</b> |

# ANÁLISE DE VARIAÇÃO - INFORMAÇÕES DEMOGRÁFICAS

| <b>Grupo</b>                  | <b>2021-2020</b> | <b>2022-2021</b> |
|-------------------------------|------------------|------------------|
| <b>Ativos</b>                 | -0,18%           | 6,68             |
| <b>Aposentados</b>            | 1,97%            | 4,51%            |
| <b>Pensionistas</b>           | 4,80%            | 3,82%            |
| <b>Media Sal. Ativos</b>      | 3,63%            | <b>9,92%</b>     |
| <b>Média Prov. Inativos</b>   | 2,17%            | <b>20,88%</b>    |
| <b>Média Pensões</b>          | 0,80%            | <b>11,22%</b>    |
| <b>Id. Média Ativos</b>       | 0,94%            | -0,49%           |
| <b>Id. Média Aposentados</b>  | 0,70%            | 0,20%            |
| <b>Id. Média Pensionistas</b> | 0,06%            | -0,67%           |

# PROVISÕES MATEMÁTICAS – COMPROMISSOS DO PLANO

| <b>BENEFÍCIOS A CONCEDER</b>                          |                       |
|---|-----------------------|
| Valor atual dos Benefícios futuros                    | 352.479.161,82        |
| Valor Atual das contribuições Futuras - ente          | 71.460.280,03         |
| Valor Atual das contribuições Futuras - servidor      | 63.686.164,18         |
| <b>TOTAL CONTRIBUIÇÕES</b>                            | <b>135.146.444,21</b> |
| <b>Benefícios futuro(a conceder ) - Contribuições</b> | <b>217.332.717,61</b> |
| <b>BENEFÍCIOS CONCEDIDOS</b>                          |                       |
| Valor atual dos Benefícios futuros                    | 321.503.339,93        |
| Valor Atual das contribuições Futuras - Ente          | 0                     |
| Valor Atual das contribuições Futuras - Servidor      | 6.589.390,12          |
| <b>TOTAL CONTRIBUIÇÕES</b>                            | <b>6.589.390,12</b>   |
| <b>Benefícios futuros(concedidos)- Contribuições</b>  | <b>314.913.949,81</b> |
| <b>TOTAL DOS PASSIVOS DO PLANO</b>                    | <b>532.246.667,42</b> |

# PROVISÕES MATEMÁTICAS – COMPROMISSOS DO PLANO( Proposta do atuário de elevação em 2% da contribuição patronal

| <b>BENEFÍCIOS A CONCEDER</b>                          |                       |
|---|-----------------------|
| Valor atual dos Benefícios futuros                    | 352.479.161,82        |
| Valor Atual das contribuições Futuras - ente          | 81.882.211,09         |
| Valor Atual das contribuições Futuras - servidor      | 63.686.164,18         |
| <b>TOTAL CONTRIBUIÇÕES</b>                            | <b>145.568.375,27</b> |
| <b>Benefícios futuro(a conceder ) - Contribuições</b> | <b>206.910.786,55</b> |
| <b>BENEFÍCIOS CONCEDIDOS</b>                          |                       |
| Valor atual dos Benefícios futuros                    | 321.503.339,93        |
| Valor Atual das contribuições Futuras - Ente          | 0                     |
| Valor Atual das contribuições Futuras - Servidor      | 6.589.390,12          |
| <b>TOTAL CONTRIBUIÇÕES</b>                            | <b>6.589.390,12</b>   |
| <b>Benefícios futuros(concedidos)- Contribuições</b>  | <b>314.913.949,81</b> |
| <b>TOTAL DOS PASSIVOS DO PLANO</b>                    | <b>521.824.736,36</b> |

*Obs: Com a proposta houve redução de R\$ 10.421.931,06 nas provisões matemáticas.*

# RESULTADO ATUARIAL

| RESULTADO ATUARIAL            | R\$                    |
|-------------------------------|------------------------|
| Investimentos                 | 69.166.197,74          |
| Acordos Financeiros           | 29.461.915,75          |
| Compensação Previdenciária    | 34.013.067,36          |
| <b>ATIVOS DO PLANO</b>        | <b>132.641.180,85</b>  |
| <b>PASSIVOS DO PLANO</b>      | <b>-521.824.736,36</b> |
| <b>RESULTADO DO EXERCÍCIO</b> | <b>-389.183.555,51</b> |



# RESULTADO ATUARIAL - COMPARATIVO

| COMPARATIVO                   | 2021                   | 2022                   | Diferença ~ 21-22     |               |
|-------------------------------|------------------------|------------------------|-----------------------|---------------|
| RESULTADO ATUARIAL            | R\$                    | R\$                    | R\$                   | %             |
| Investimentos + Bens          | 62.789.466,65          | 69.166.197,74          | 6.376.731,09          | 10,15%        |
| Acordos Financeiros           | 26.281.921,04          | 29.461.915,75          | 3.179.994,71          | 12,09%        |
| Compensação Previdenciária    | <b>31.517.086,29</b>   | 34.013.067,36          | 2.495.981,07          | 7,91%         |
| <b>ATIVOS DO PLANO</b>        | <b>120.588.473,98</b>  | <b>132.641.180,85</b>  | <b>12.052.706,87</b>  | <b>9,99%</b>  |
| <b>TOTAL DOS PASSIVOS</b>     | <b>-425.960.022,72</b> | <b>-521.824.736,36</b> | <b>-95.864.713,64</b> | 22,50%        |
| <b>RESULTADO DO EXERCÍCIO</b> | <b>-305.371.548,74</b> | <b>-389.183.555,51</b> | <b>83.812.006,77</b>  | <b>27,44%</b> |

# PLANO DE CUSTEIO

## (Lei Complementar n.º 392/2023)

| CATEGORIAS              | ALIQUOTA      | BASE DE CONTRIBUIÇÃO                              |
|-------------------------|---------------|---|
| Ente Federativo         | 18,03%        | Somatório dos salários de contribuição dos ativos |
| Taxa de Administração   | 2,50%         | Somatório salários de contribuição                |
| Ente Federativo - TOTAL | 20,53%        | TOTAL ENTE ( <i>Aumento de 2%</i> )               |
| Segurados Ativos        | 14%           | Somatório dos salários de contribuição dos ativos |
| Aposentados             | 14%           | Total dos proventos que superem o teto do RGPS.   |
| Pensionistas            | 14%           | Total dos proventos que superem o teto do RGPS.   |
| <b>TOTAL</b>            | <b>34,53%</b> |   |

**Obs: Teto do RGPS: R\$ 7.507,49**

# PLANO DE AMORTIZAÇÃO

## (Lei Complementar n.º 392/2023)

| ANO  | PREFEITURA M. JALES | IMPS JALES | CAMARA M. JALES | TOTAL(R\$)    |
|------|---------------------|------------|-----------------|---------------|
| 2023 | 13.550.139,44       | 25.988,58  | 221.211,10      | 13.797.339,12 |
| 2024 | 14.003.656,62       | 26.858,40  | 228.614,94      | 14.259.129,96 |
| 2025 | 19.955.335,64       | 38.273,47  | 325.778,33      | 20.319.387,43 |
| 2026 | 20.328.839,01       | 38.989,83  | 331.875,91      | 20.699.704,75 |
| 2027 | 21.641.972,12       | 41.508,36  | 353.313,30      | 22.036.793,79 |
| 2028 | 22.979.335,02       | 44.073,36  | 375.146,25      | 23.398.554,63 |
| 2029 | 24.341.280,97       | 46.685,52  | 397.380,53      | 24.785.347,02 |

# RESULTADO DO RELATÓRIO DA EXECUÇÃO ORÇAMENTÁRIA – CALCULO ATUARIAL

| ESPÉCIE                                   |                           | VALOR             |
|---|---------------------------|-------------------|
| PREVISÃO DO SALDO FINANCEIRO DO EXERCÍCIO |                           | R\$ 66.979.648,05 |
| RESULTADO APURADO                         | CARTEIRA DE INVESTIMENTOS | R\$ 55.775.197,74 |
|   | IMÓVEIS                   | R\$ 13.391.000,00 |
|   | TOTAL                     | R\$ 69.166.197,74 |
| SUPERAVIT DE                              |                           | R\$ 2.186.549,69  |

# PRINCIPAIS MOTIVOS DA ELEVAÇÃO DO DÉFICIT ATUARIAL

- ✓ AUMENTO DA FOLHA SALARIAL DOS ATIVOS, APOSENTADOS E PENSIONISTAS:
  - ❑ REAJUSTE SALARIAL (15%) ACIMA DA INFLAÇÃO;
  - ❑ AUMENTO SIGNIFICATIVO DE NOVOS SEGURADOS ATIVOS;
  - ❑ REVISÃO DE ENQUADRAMENTOS NO PADRÃO/REF. DOS SERVIDORES ATIVOS, APOSENTADOS E PENSIONISTAS (AÇÕES JUDICIAIS);
- ✓ REDUÇÃO DA PREVISÃO DE RECEITAS COM COMPREV;
- ✓ ADEQUAÇÃO DA TÁBUA DO IBGE(ELEVAÇÃO DA TÁBUA DE MORTALIDADE).

**OUTRAS INFORMAÇÕES  
RELEVANTES**

# CERTIFICAÇÃO PRÓ GESTÃO - RPPS

- ✓ Programa de Certificação Institucional e Modernização da Gestão dos RPPS do Ministério de Previdência;
- ✓ Instituído pela SPREV (Secretaria Especial de Previdência e Trabalho) através da Portaria MPS n.º 185/2015;
- ✓ OBJETIVO: Auxiliar os entes federativos na melhoria da gestão dos RPPS, por meio do aprimoramento do controle dos ativos e passivos previdenciários e de uma maior transparência no relacionamento desses com os segurados e a sociedade.

# CERTIFICAÇÃO PRÓ GESTÃO - RPPS

Em 2021 o IMPS de Jales obteve a CERTIFICAÇÃO Pró GESTÃO – RPPS por cumprir as exigências estabelecidas no Programa.



## CERTIFICADO

O Instituto Totum declara que:

### **Instituto Municipal de Previdência Social de Jales**

Localizado na Rua Sete, N° 2072 – Centro – Jales - SP

cumpriu as exigências estabelecidas no

### **Programa de Certificação Institucional e Modernização da Gestão dos Regimes Próprios de Previdência Social da União, dos Estados, do Distrito Federal e dos Municípios - Pró-Gestão RPPS,**

conforme Portaria MPS n° 185/2015, demonstrando ter adotado adequadas práticas de gestão previdenciária relativas a Controles Internos, Governança Corporativa e Educação Previdenciária.

Certificado n°: **137-21**

Nível de Aderência da Certificação: **I**

Este certificado é válido até **30 de setembro de 2024**

São Paulo, 30 de setembro de 2021.

**INSTITUTO TOTUM**

Av. Paulista, 2439 – 13º andar – Cj. 132  
Consolação – São Paulo/SP - Brasil





# CERTIFICAÇÃO PRÓ GESTÃO - RPPS

| RPPS NO BRASIL | RPPS CERTIFICADOS( ATÉ ANO: 2022) |    |
|----------------|-----------------------------------|----|
|                | QTE.                              | %  |
| 2150           | *172                              | 8% |

# ISP RPPS – ÍNDICE DE SITUAÇÃO PREVIDENCIÁRIA

- ✓ É apurado e divulgado anualmente pelo Ministério de Previdência Social;
- ✓ Visa aferir e evidenciar de forma mais precisa a qualidade da gestão dos RPPS;
- ✓ A classificação do ISP-RPPS é determinada com base na análise dos indicadores relacionados aos seguintes aspectos:
  - I – gestão e transparência;
  - II – situação financeira e;
  - III – situação atuarial.

# ISP RPPS – ÍNDICE DE SITUAÇÃO PREVIDENCIÁRIA EVOLUÇÃO

| COMP. | ÍNDICE DE REGULARIDADE | ÍNDICE ENVIO DE INFORMAÇÕES | ÍNDICE DE GESTÃO | CLASSIFICAÇÃO EM GESTÃO E TRANSPARÊNCIA | ÍNDICE DE SUFICIÊNCIA FINANCEIRA | ÍNDICE ACUMULAÇÃO DE RECURSOS | CLASSIFICAÇÃO EM FINANÇAS E LIQUIDEZ | ÍNDICE DE COBERTURA PREVIDENCIÁRIA | CLASSIFICAÇÃO EM ATUÁRIA | INDICADOR DE SITUAÇÃO PREVIDENCIÁRIA |
|-------|------------------------|-----------------------------|------------------|---|----------------------------------|-------------------------------|--------------------------------------|------------------------------------|--------------------------|--------------------------------------|
| 2019  | A                      | A                           | C                | B                                       | C                                | C                             | C                                    | B                                  | B                        | C                                    |
| 2020  | A                      | A                           | C                | B                                       | B                                | B                             | B                                    | B                                  | B                        | C                                    |
| 2021  | A                      | A                           | C                | B                                       | B                                | C                             | B                                    | B                                  | B                        | C                                    |
| 2022  | A                      | A                           | B                | A                                       | C                                | B                             | B                                    | B                                  | B                        | B                                    |

# IEG PREV - ÍNDICE DE EFETIVIDADE DA GESTÃO PREVIDENCIÁRIA MUNICIPAL

- ✓ **CRIAÇÃO:** foi criado em 2018 pelo Tribunal de Contas do Estado de São Paulo;
- ✓ **OBJETIVO:** traçar um diagnóstico da situação previdenciária de todos os Municípios do Estado de São Paulo, com ênfase naqueles que possuem Regime Próprio de Previdência Social;
- ✓ **O IEG-Prev/Municipal contempla sete áreas temáticas relevantes para a saúde do sistema previdenciário: *Contribuições; Endividamento; Atuária; Investimentos; Benefícios; Sustentabilidade dos RPPS e Fidedignidade das informações.***

# IEG PREV – EVOLUÇÃO DA AVALIAÇÃO

De acordo com relatório IEGP PREV de 2022 demonstra melhora na avaliação do IMPS JALES.

| RELATÓRIO     | AVALIAÇÃO |
|---------------|-----------|
| IEG-PREV-2019 | C+        |
| IEG-PREV-2020 | C         |
| IEG-PREV-2021 | C         |
| IEG-PREV-2022 | C+        |

# IEG PREV 2022

## RESULTADO DOS MUNICIPIOS COM RPPS DO ESTADO DE SP.

| IEG-PREV(2.022) | QTE. |
|-----------------|------|
| A"              | 01   |
| "B+"            | 20   |
| B"              | 83   |
| "C+"            | 57   |
| "C"             | 57   |
| TOTAL           | 218  |

Conforme quadro acima e traçando comparativo com o RPPS de Jales, demonstra a seguinte situação:

- ❖ 48% SITUAÇÃO MELHOR;
- ❖ 52% SITUAÇÃO SEMELHANTE OU PIOR(26%).

# **OBRIGADO!**

**O Relatório de governança completo está disponível  
no site do IMPS JALES:**

**<http://www.impsjales.com.br/governanca-corporativa>**